

Inhaltsverzeichnis

Kommunalwahl 2021	1+3
Wichtige Rufnummern	2
Ihre Samtgemeinde Ostheide	2
Impressum/Linkliste	2
Samtgemeindebürgermeisterwahl	3
Samtgemeinderatswahl	4
Bundestagswahl	5
Vorankündigung Ostheide Bauernmarkt	5
Gastfamilien gesucht	5
Straßenreinigungs- verordnung	6+7
Alles steht Kopf	8
Kita Wendisch Evern: Ein neues Team stellt sich vor	9
Pressemitteilung Sparkasse Lüneburg	10
Jubiläen	11
Schiedsperson gesucht	12

Kommunalwahlen in Niedersachsen

Am 12. September 2021 wählen gehen!

Liebe Mitbürgerinnen, liebe Mitbürger!

Am 12. September 2021 erwarten Sie in Ihrem Wahllokal, das Ihnen in den nächsten Tagen auf der Wahlbenachrichtigungskarte genannt wird, wieder ein wahrer „Wahlmarathon“. Als Wahlberechtigte/r – das sind grundsätzlich alle Deutschen oder EU-Bürger, die am Wahltag das 16. Lebensjahr vollendet haben und seit mindestens drei Monaten im Wahlgebiet mit Hauptwohnsitz gemeldet sind – haben Sie die Gelegenheit, durch Ihre Stimmabgabe mitzuentcheiden, wer für die nächsten fünf Jahre als Samtgemeindebürgermeister, in Ihrem Gemeinderat, in den Samtgemeinderat Ostheide und in den Lüneburger Kreistag gewählt wird, um dort Ihre Interessen zu vertreten.

Nutzen Sie diese Chance und gehen Sie zur Wahl!

Schließlich entscheiden diese Gremien und Personen über all die Angelegenheiten, die Ihr tägliches Leben bestimmen. Kinderkrippen, Kindergärten und Schulen, Straßenbau und -unterhaltung, Feuerwehr- und Vereinsförderung, Wasserversorgung, Abwasser- und Müllentsorgung, Jugend- und Seniorenbetreuung; eine bei Weitem nicht vollständige Aufzählung all dessen, was in den Kommunen zu entscheiden ist. Ich denke, das müsste Grund genug für jeden Einzelnen sein, am Sonntag, dem 12. September 2021, in sein Wahllokal zu gehen und dort seine Stimme abzugeben.

Nur wer an der Wahl teilnimmt, trägt auch zur demokratischen Meinungsbildung bei!

Das Wahlverfahren weicht bei den Kommunalwahlen allerdings von dem der Europa-, Bundes- und Landtagswahlen ab. So bekommen Sie grundsätzlich insgesamt drei Stimmzettel. Auf den Stimmzetteln, auf denen die Kandidatinnen und Kandidaten verzeichnet sind, die sich um einen Sitz im Gemeinderat Ihrer Wohnsitzgemeinde, im Samtgemeinderat und im Lüneburger Kreistag bewerben, dürfen Sie jeweils drei Kreuze machen, die Sie abgeben können für

- eine Partei / Wählergruppe
- eine Kandidatin / einen Kandidaten
- mehrere Kandidatinnen / Kandidaten einer Partei / Wählergruppe
- verschiedene Parteien / Wählergruppen
- mehrere Kandidatinnen / Kandidaten verschiedener Parteien / Wählergruppen
- Parteien / Wählergruppen sowie Kandidatinnen / Kandidaten der gleichen Partei / Wählergruppe
- Parteien / Wählergruppen und Kandidatinnen / Kandidaten verschiedener Parteien / Wählergruppen

weiter auf Seite 4

Essen wie bei Mutter'n!

Heide-Menü-Dienst

Täglich frisch gekocht, heiß geliefert, ab 1 Portion – frei Haus –

Heißlieferung auch am Sonnabend, Sonntag und an Feiertagen!

Lieferung in Lüneburg und Umgebung ☎ (0 41 31) 3 59 50

Druckerei Thormann

Dorfstr. 7a · Wendisch Evern · Telefon 0 41 31-5 78 84

Fenster und Türen Innenausbau

Dirk Koch GmbH

Fon 0 41 34 / 90 73 87
Fax 0 41 34 / 90 73 97
Mobil 01 60 / 96 60 66 90
dirk.koch-melbeck@web.de

Floetstraße 2
21406 Melbeck

Meisterbetrieb Bryndel GmbH

Elektro • Holz
Komplettsanierung
Demnächst neue Wohnungen in Dahlenburg

nähere Informationen unter:
www.Bryndel.de

Wichtige Rufnummern

NOTRUF:

Polizei 110	Feuer 112
Rettungsdienst und Krankentransporte	0 41 31 - 1 92 22
Polizeistation Barendorf	0 41 37 - 808 870

WICHTIGE RUFNUMMERN:

Abwasserbeseitigung SG	0 41 37 - 80 08-10
bei Störungen nach Dienstschluss	01 75 - 7 91 01 51
oder	0 41 37 - 82 00 77
AVACON Störungsmeldestelle Gas	0 800 - 4 28 22 66
Störungsmeldestelle	
Strom/Wasser/Wärme	0 800 - 0 28 22 66

FACHÄRZTE FÜR ALLGEMEINMEDIZIN:

Gemeinschaftspraxis Barendorf	0 41 37 - 71 77
Dr. med. F. Lehnhoff, Valentina Makowski, Dr. med. Corinna Endler	
Dr. med. Wiebke Danielsen-Runge & Dr. med.	0 58 50 - 971 13 01
Nina Becker, Fachärzte für Allgemeinmedizin, Neetze	

ZAHNÄRZTE:

Dr. Dirk Hörmiller, Neetze	0 58 50 - 4 55
Zahnärzte am Mühlenkamp	0 41 37 - 81 00 71
Angela Strobell, Benjamin Weißenborn	
Praxisgemeinschaft Zahngesundheit Barendorf	0 41 37 - 8 14 71 20
Dr. Uta Schreiner, Dr. Alexandra Wörner	

TIERÄRZTE:

Dr. Jena, Neetze	0 58 50 - 2 72
------------------	----------------

APOTHEKEN:

Georg´s Apotheke, Neetze, Am Dorfplatz 1	0 58 50 - 12 58
Linden-Apotheke, Dr. Kerstin Behr, Lüneburger Str. 10, Barendorf	0 41 37 - 80 80 06

SCHIEDSPERSONEN:

Frau Barbara Onken, Wendisch Evern	0 41 31 - 5 65 66
Herr Dirk Schulze, Barendorf	0 41 37 - 314

VERSCHIEDENES:

Gleichstellungsbeauftragte Sabine Rehder	0 41 31 - 5 97 55
Jugendbeauftragte Ursula Wulf	0 41 37 - 80 84 15
Umweltbeauftragte Susann Haas	0 58 59 - 4 41
Kulturbeauftragte Karin Kuntze, Barendorf	
Podologin Regina Ahlert	0 58 50 - 97 17 52
Heilpraktikerin Andrea Kühn	0 58 50 - 97 16 18

Tagesmütter e.V. - Verein für Tagesmütter Bei der St. Johanniskirche 3, 21335 Lüneburg	0 41 31 - 3 55 13
--	-------------------

Familienbüro Lüneburg hilft bei der Suche von Kinderbetreuung Waagestr. 3, 21335 Lüneburg	0 41 31 - 309 39 19
---	---------------------

Sozialraumprojekt KICK-Ostheide	0 58 50 - 4 72
--	----------------

Öffnungszeiten:

Neetze, Lüneburger Landstr. 7a	Di. 16.00-18.00 Uhr
Barendorf, Rathaus, Schulstr. 2	Do. 10.00-12.00 Uhr
oder nach telefonischer Vereinbarung	

1. Donnerstag im Monat, 9.30 - 12.00 Uhr: Schuldnerberatung/nur mit tel. Voranmeldung, Frau Stache, E-Mail: tina.stache@evlka.de	0 41 31-75 81 83
---	------------------

3. Donnerstag im Monat, 9.30 - 12.00 Uhr: Kurenberatung (Frau Lorenz)	
---	--

4. Donnerstag im Monat, 9.30 - 12.00 Uhr: Schwangerenberatung (MaDonna Lüneburg)	
--	--

Ihre Samtgemeindeverwaltung Ostheide

Öffnungszeiten:

Montag, Mittwoch, Freitag	8.00 bis 12.00 Uhr
Dienstag	12.00 bis 19.00 Uhr
Donnerstag	7.00 bis 12.00 Uhr

Anschrift:	Schulstraße 2, 21397 Barendorf
Zentrale:	04137/8008-0

Samtgemeindebürgermeister:

Herr Meyer	04137/8008-0
------------	--------------

FACHBEREICH 1

Leiter Bau- und Personalangelegenheiten	
Herr Schlikis	04137/8008-10

Gebäudemanagement

Frau Marita Schultz	04137/8008-11
---------------------	---------------

Personalangelegenheiten

Herr Wieja	04137/8008-12
------------	---------------

Vorzimmer Samtgemeindebürgermeister, Tourismus

Frau Burmester	04137/8008-51
----------------	---------------

FACHBEREICH 2

Leiterin Finanzbereich (Steuern und Abgaben, Kämmerei)

Frau Müller	04137/8008-20
-------------	---------------

Gewerbesteuer

Frau Kühn	04137/8008-22
-----------	---------------

Erschließungs- und Straßenausbaubeiträge

Frau Danial	04137/8008-22
-------------	---------------

Grund- und Hundesteuer

Herr Heinrich	04137/8008-24
---------------	---------------

Samtgemeindekasse

Frau Betzenberger, Frau Schäfer	04137/8008-26 und -25
---------------------------------	-----------------------

Elektronische Datenverarbeitung

Herr Riebau	04137/8008-15
-------------	---------------

FACHBEREICH 3

Leiterin Ordnungs-, Melde- u. Personenstandswesen

Frau Lauterschlag	04137/8008-30
-------------------	---------------

Standesamt

Soziales, Asyl-/Obdachlosenangelegenheiten

Frau Reiß	04137/8008-31
-----------	---------------

Öffentl. Sicherheit, Feuerwehr, Ordnungswidrigkeiten, Wahlen

Herr Studemund	04137/8008-32
----------------	---------------

Einwohnermeldeamt, Gewerbemeldungen, Fundsachen,

Fischereischein

Frau Harms / Frau Weckwerth	04137/8008-33 und -34
-----------------------------	-----------------------

FACHBEREICH 4

Leiterin Bildung und Soziales

Frau Heike Kruse	04137/8008-45
------------------	---------------

Kindertagesstättengebühren

Frau Viola Schultz	04137/8008-46
--------------------	---------------

Frau Neumann	04137/8008-47
--------------	---------------

E-Mail: rathaus@ostheide.de · **Internet:** www.ostheide.de

Impressum:

Herausgeber: SG Ostheide, Schulstraße 2, 21397 Barendorf
Redaktion Heidekurier: 0 41 37/80 08-12, daniel.wieja@ostheide.de
Herstellung: Druckerei Thormann, thormann-druck@gmx.de

Erscheinungsweise: Februar, April, Juni, August, Oktober, Dezember

Redaktionsschluss: 23. September 2021

Linkliste:

Ostheide www.ostheide.de www.die-elbtalae.de www.feuerwehr-ostheide.de www.wbv-lueneburg-sued.de www.1w-lg.net
Barendorf www.barendorf.de www.gemeinde-barendorf.de www.bto-barendorf.de www.grundschule-barendorf.de www.tus-barendorf.de
Neetze www.neetze.de www.tus-neetze.de www.cantabile-neetze.de www.zauberland-musik.de
Reinstorf www.wirtschaftskreis-reinstorf.de www.schuetzenverein-reinstorf.de www.projekt-scheune.de
Thomasburg www.thomasburg.info www.thomasburgersv.de · **Vastorf** www.vastorf.de www.vastorfer-sk.de
Wendisch Evern www.svwendischevern.de www.bsc-wendisch-evern.de www.kksv-we.de

Fortsetzung von Seite 1 – **Kommunalwahlen in Niedersachsen**

Wichtig ist, auf keinen Fall bei der Samtgemeinderats-, Gemeinderats- und Kreistagswahl mehr als drei Stimmen pro Stimmzettel abzugeben!

Außerdem bekommen Sie noch einen vierten Stimmzettel: Den zur Wahl der Samtgemeindebürgermeisterin / des Samtgemeindebürgermeisters. Bei der Samtgemeindebürgermeisterwahl bleibt es aber bei lediglich einer Stimme, die Sie vergeben können! Eine even-

tuelle notwendige Stichwahl zur Wahl der Samtgemeindebürgermeisterin/des Samtgemeindebürgermeisters findet zusammen mit der Bundestageswahl am Sonntag, dem 26.09.2021, statt.

Bei Zweifelsfragen können Sie sich vertrauensvoll persönlich oder telefonisch (04137 / 8008-0) an die Samtgemeinde Ostheide oder am Wahltag an die Mitglieder des Wahlvorstandes wenden.

Als Samtgemeindewahlleiter darf ich Sie zum Abschluss noch einmal aufrufen:

Verschenken Sie Ihr Wahlrecht nicht, gehen Sie am 12. September wählen oder nutzen Sie die Möglichkeit der Briefwahl (z. B. bei urlaubsbedingter Abwesenheit oder dergleichen), gerne auch online unter www.ostheide.de!

Andree Schlikis

Allgemeiner Vertreter des Samtgemeindebürgermeisters

Samtgemeindebürgermeisterwahl

Samtgemeinde Ostheide – Der Samtgemeindewahlleiter

1.	Meyer, Norbert Geburtsjahr: 1967 Samtgemeindebürgermeister Vastorf	Sozialdemokratische Partei Deutschlands	SPD	<input type="radio"/>
2.	Johansson, Karsten Geburtsjahr: 1976 Kfz- und Landmaschinenmechanikermeister Neetze	Christlich Demokratische Union Deutschlands in Niedersachsen	CDU	<input type="radio"/>
3.	Kruse-Runge, Petra Geburtsjahr: 1963 Dipl.Oecotrophologin Neetze	BÜNDNIS 90 / DIE GRÜNEN	GRÜNE	<input type="radio"/>

Wahllokale in der Samtgemeinde Ostheide

631	Barendorf	Grundschule, Schulstraße 2
632	Barendorf	Feuerwehrhaus, Dorfstraße 4 D
634	Neetze	Grundschule, Süttorfer Weg 17-19
635	Neetze	Sporthalle, Von-Estorff-Str. 42
638	Reinstorf	Feuerwehrhaus, Am Vitusbach 28
639	Wendhausen	Feuerwehrhaus, Wendestraße 22
642	Bavendorf	Feuerwehrhaus, Alte Heerstraße 15
643	Radenbeck	Feuerwehrhaus, Linnenkamp 8
644	Thomasburg	Feuerwehrhaus, Radenbecker Weg 11
647	Vastorf	Dorfgemeinschaftshaus, Gifkendorfer Straße 9
650	Wendisch Evern	Grundschule, Ringstraße 10
651	Wendisch Evern	Feuerwehrhaus, Dorfstraße 19

Bitte beachten Sie unbedingt die Anschrift des Wahllokals, die auf der Wahlbenachrichtigungskarte angegeben ist!

traditionelles
HANDWERK



Wir verwenden nur Salz aus der Saline Luisenhall – Europas letzter Pfannensaline in Göttingen. Dort wird das Salz noch genauso produziert, wie damals in Lüneburg, der Salzstadt, die uns ihren Namen gegeben hat.

Reines Salz: unverfälscht und frei von jeglichen chemischen Zusätzen, welches unsere Produkte so besonders macht – schmecken Sie den Unterschied!



Samtgemeinderatswahl

Samtgemeinde Osteide – Der Samtgemeindewahlleiter

1 Sozialdemokratische Partei Deutschlands SPD Wahlvorschlag Gesamtliste SPD ○○○○	2 Christlich Demokratische Union Deutschlands in Niedersachsen CDU Wahlvorschlag Gesamtliste CDU ○○○○	3 BÜNDNIS 90/ DIE GRÜNEN GRÜNE Wahlvorschlag Gesamtliste GRÜNE ○○○○	8 Basisdemokratische Partei Deutschland in Niedersachsen dieBasis Wahlvorschlag Gesamtliste dieBasis ○○○○
1. Mertz, Brigitte Geburtsjahr: 1965 Büroleiterin Neetze, Ortsteil Neu Neetze ○○○○	1. Johansson, Karsten Geburtsjahr: 1976 Kfz- und Landmaschinenmechanikermeister ○○○○	1. Kruse-Runge, Petra Geburtsjahr: 1963 Dipl. Oecotrophologin Neetze ○○○○	1. Günther, Christoph Johannes Geburtsjahr: 1966 Lehrer Wendisch Evern ○○○○
2. Lade, Peter Geburtsjahr: 1962 Kfz-Mechaniker Vastorf ○○○○	2. Bieler, Thomas Geburtsjahr: 1955 Handelsbetriebswirt Barendorf ○○○○	2. Böhme, Michael Geburtsjahr: 1964 Rechtsanwalt Wendisch Evern ○○○○	
3. Muth, Axel Geburtsjahr: 1963 Personalberater Thomasburg, Ortsteil Radenbeck ○○○○	3. Bröhm, Marion Geburtsjahr: 1974 Kauffrau Groß- und Außenhandel Reinstorf ○○○○	3. Zantop, Rolf-Bernd Geburtsjahr: 1945 Pensionär Reinstorf, Ortsteil Sülbeck ○○○○	11 Unabhängiges Bündnis Osteide UBO Wahlvorschlag Gesamtliste UBO ○○○○
4. Habel, Martina Geburtsjahr: 1960 Lehrerin Reinstorf, Ortsteil Wendhausen ○○○○	4. Köнке, Jens Geburtsjahr: 1966 Berufssoldat Barendorf ○○○○	4. Bußmann, Sabine Geburtsjahr: 1967 Lehrerin Reinstorf, Ortsteil Wendhausen ○○○○	
5. Dr. Apel-Schmelter, Heidemarie Geburtsjahr: 1954 Dipl. Biologin Wendisch Evern ○○○○	5. Stöckmann, Jürgen Geburtsjahr: 1966 Versicherungskaufmann Vastorf ○○○○	5. Thormann, Rolf Geburtsjahr: 1959 Dipl. Biologe Thomasburg, Ortsteil Bavendorf ○○○○	1. Friese, Kai-Erik Geburtsjahr: 1968 Beamter Neetze ○○○○
6. Riecher, Hans-Jürgen Geburtsjahr: 1962 Fachkrankenpfleger A + I Barendorf ○○○○	6. Willenbockel, Dörte Geburtsjahr: 1979 Personalsachbearbeiterin Vastorf, Ortsteil Gifkendorf ○○○○	6. Kamp, Larissa Geburtsjahr: 1991 Sozialberaterin Wendisch Evern ○○○○	2. Giera, Rudolf Geburtsjahr: 1951 Rentner Barendorf ○○○○
7. Quade, Monika Geburtsjahr: 1963 Mitarbeiterin pädagogischer Mittagstisch Neetze ○○○○	7. Teickner, Michael Geburtsjahr: 1953 Dipl. Bauingenieur Wendisch Evern ○○○○	7. Kanopka, Ulrich Geburtsjahr: 1959 Systemanalytiker Thomasburg, Ortsteil Bavendorf ○○○○	3. Bostelmann, Eckhard Geburtsjahr: 1958 Bio-Landwirt Neetze, Ortsteil Neu Neetze ○○○○
8. Pape, Jörg Geburtsjahr: 1965 Kaufm. Angestellter Barendorf ○○○○	8. Koch, Sina Geburtsjahr: 1994 Kaufm. Angestellte Thomasburg, Ortsteil Radenbeck ○○○○		4. Baier, Alexander Geburtsjahr: 1982 Beamter Vastorf, Ortsteil Rohstorf ○○○○
9. Peyko, Maik Geburtsjahr: 1978 Dipl. Sozialpädagogin Neetze ○○○○	9. Dr. Schulze, Marco Geburtsjahr: 1983 Kaufm. Leiter Neetze ○○○○		5. Gutzeit, Glenn Geburtsjahr: 1972 Informatiker Barendorf ○○○○
10. Leppel, Rainer Geburtsjahr: 1956 Vermessungsingenieur a.D. Wendisch Evern ○○○○	10. Krumstroh, Jörn Geburtsjahr: 1965 Sparkassenbetriebswirt Barendorf ○○○○		6. Hom, Andreas Geburtsjahr: 1971 Technischer Angestellter Neetze ○○○○
11. Hein, Bernd Geburtsjahr: 1941 Dipl. Ingenieur Barendorf ○○○○	11. Mäding, Malte Geburtsjahr: 1991 Ingenieur Neetze ○○○○		7. Grote, Natalie Geburtsjahr: 1977 Bankbetriebswirtin Barendorf ○○○○
12. Eggers, Hendrik Geburtsjahr: 1982 Kaufmann und Physiotherapeut Thomasburg, Ortsteil ○○○○	12. Halbensleben, Karsten Geburtsjahr: 1967 Bauingenieur Vastorf ○○○○		8. Oldenburg, Astrid Geburtsjahr: 1959 Sparkassenkauffrau Neetze ○○○○
13. Karmienke, Marc Geburtsjahr: 1985 Fleischer Vastorf ○○○○	13. Hänelt, Marco Geburtsjahr: 1978 Elektrotechnikermeister Neetze ○○○○		9. Glückhardt-Ratz, Julian Geburtsjahr: 1982 Lehramtsstudent Barendorf ○○○○
14. Brauhardt, Marion Geburtsjahr: 1964 Sozialversicherungsfachangestellte Reinstorf, Ortsteil ○○○○	14. Bretzke, Thuy Geburtsjahr: 1983 Bankkauffrau Barendorf ○○○○		10. Holzmann, Ann-Christin Geburtsjahr: 1988 Angestellte Neetze ○○○○
15. Dr. Schläbitz, Norbert Geburtsjahr: 1959 Prof. für Musikpädagogik Wendisch Evern ○○○○	15. Schmidt, Simon Geburtsjahr: 2000 Berufsjäger Vastorf ○○○○		11. Glogert-Berres, Dominik Geburtsjahr: 1977 Senior Software Developer Neetze ○○○○
16. Sander, Ulrich Geburtsjahr: 1955 Steuerberater a.D. Neetze ○○○○	16. Vinke, Michael Geburtsjahr: 1984 Verwaltungsbeamter Reinstorf ○○○○		12. Sander-Grochowski, Marsha Geburtsjahr: 1977 Krankenschwester Neetze ○○○○
17. Schulz, Dieter Geburtsjahr: 1961 Dipl. Verwaltungswirt Thomasburg, Ortsteil Bavendorf ○○○○	17. Cassol, Marco Geburtsjahr: 1984 Polizist Neetze ○○○○		
18. Funke, Holger Geburtsjahr: 1963 Kundenberater Reinstorf, Ortsteil Wendhausen ○○○○			
19. Unterschütz, Robert Geburtsjahr: 1988 Großhandelskaufmann Neetze, Ortsteil Neu Neetze ○○○○			

Bundestagswahl

Am 26. September 2021 wählen gehen!

Liebe Mitbürgerinnen, liebe Mitbürger!

Am **26. September 2021** wird der 20. Deutsche Bundestag gewählt. Verzichten Sie nicht auf Ihr Wahlrecht, sondern entscheiden Sie durch Ihre Stimmabgabe mit, wer in den nächsten vier Jahren die Verantwortung für das bundespolitische Geschehen tragen soll.

Wahlberechtigte – das sind alle Deutschen, die am Tag der Wahl das 18. Lebensjahr vollendet haben und seit mindestens drei Monaten mit Hauptwohnsitz in Deutschland gemeldet sind – erhalten in den nächsten Tagen Ihre Wahlberechtigungskarte. Dieser können Sie dann das für Sie zuständige Wahllokal entnehmen, in dem Sie am 26. September 2021 von **8:00 bis 18:00 Uhr** wählen können.

Bitte beachten Sie, dass Sie bei der Bundestagswahl zwei Stimmen abgeben können:

Mit Ihrer Erststimme wählen Sie den Wahlkreisabgeordneten Ihrer Wahl im Wege der Direktwahl, mit Ihrer Zweitstimme wählen Sie die Landesliste einer Partei.

Sollten Sie im Vorfeld oder am Wahltag Fragen zum Wahlverfahren haben, können Sie sich gern vertrauensvoll persönlich oder telefonisch an die Samtgemeinde Ostheide (04137/8008-0) oder an die Mitglieder des Wahlvorstandes in Ihrem Wahllokal wenden.

Zum Abschluss darf ich Sie noch einmal aufrufen:

Verschenken Sie Ihr Wahlrecht nicht. Gehen Sie am 26. September wählen! Nur wer an der Wahl teilnimmt, trägt auch zu einer demokratischen Meinungsbildung bei!

Andree Schlikis

Allgemeiner Vertreter des Samtgemeindebürgermeisters

Vorankündigung

am 10. Oktober 2021 findet wieder der
Ostheide Bauernmarkt
statt.

Veranstaltungsort:
Schulstraße 2, 21397 Barendorf
(vor dem Rathaus an der B216)

Ablauf:
10.00 Uhr Gottesdienst in der Grundschulaula
11.00 Uhr Beginn des Markttreibens

Gastfamilien gesucht

Die Samtgemeinde Ostheide plant – sofern die Coronasituation dies zulässt – im Oktober (voraussichtlich in der Zeit vom 20. bis 25.10.2021 – die genaue Zeit wird noch bekanntgegeben) Jugendliche zwischen 12 und 18 Jahren aus unserem Partnerschaftscanton Criquetot L'Esneval mit ihren Betreuern in der Samtgemeinde Ostheide zu Gast einzuladen.

Die Gäste werden am Anreisetag gegen 16.00 Uhr in Barendorf erwartet. Im Anschluss erfolgt dann die Unterbringung in die Gastfamilien.

Für drei Tage wird ein Programm geplant; die verbleibende Zeit verbringen die Gäste in ihren Gastfamilien.

Die Abfahrt nach Criquetot erfolgt am Abreisetag um 20.00 Uhr am Rathaus in Barendorf.

Wenn Sie Interesse haben, Gastfamilie zu werden, melden Sie sich bitte in der Samtgemeindeverwaltung bei Frau Carola Burmester unter der Tel.-Nr. 04137/8008-51 oder per E-Mail: carola.burmester@ostheide.de.

Krüger Feuerschutz

Brandschutz - Service

Verkauf – Montage – Wartung, Feuerlöscher und Anlagen, Rauchabzugsanlagen, Wandhydranten – Versand Groß- u. Einzelhandel

Tel. 0 41 31 / 8 16 46 · Fax 0 41 31 / 8 40 46
Am Walde 11 · 21403 Wendisch Evern

Service-Hotline 0 700 67 27 26 37
bundesweit zum Ortstarif

Ihr Damen-,
Herren- und
Kinderfriseur



www.kopfshaarstudio.de

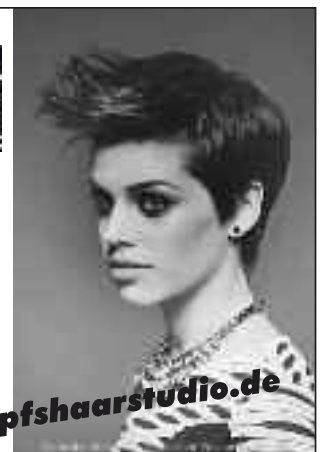

Verordnung über die Art und den Umfang der Reinigung öffentlicher Straßen in der Samtgemeinde Ostheide (Straßenreinigungsverordnung)



(vom 08.06.2021 in Kraft am 21.06.2021 (Amtsblatt Nr. 6/2021))

Aufgrund des § 55 Abs. 1 Nr. 1 Niedersächsisches Polizei- und Ordnungsbehördengesetz (NPOG) in der Fassung vom 17.12.2019 (Nds. GVBl. S. 428) und des § 52 des Niedersächsischen Straßengesetzes (NStrG) in der Fassung vom 16.03.2021 (Nds. GVBl. S. 133) – alle Gesetze in der jeweils geltenden Fassung – wird laut Beschluss des Rates der Samtgemeinde Ostheide vom 08.06.2021 für das Gebiet der Samtgemeinde Ostheide folgende Verordnung erlassen:

§ 1 Straßen

1. Straßen im Sinne dieser Verordnung sind alle öffentlichen Wege, Straßen, Plätze, Durchfahrten, Durchgänge, Über- und Unterführungen ohne Rücksicht auf ihren Ausbauzustand und die Eigentumsverhältnisse in der Samtgemeinde Ostheide.
2. Zur Straße gehören alle ihre Bestandteile wie die Fahrbahnen, Gehwege, Radwege, Gossen, Regeneinläufe, Parkspuren- und Plätze, Grün-, Trenn-, Seiten- und Sicherheitsstreifen, Böschungen, Gräben und Versickerungsmulden innerhalb der geschlossenen Ortslage.

§ 2 Reinigungspflicht

1. Soweit die Straßenreinigung nach der Straßenreinigungssatzung der Samtgemeinde Ostheide in der jeweils geltenden Fassung auf die Eigentümer übertragen worden ist, so sind die Fahrbahnen bis zur Mitte, Kreuzungen bis zu ihrem Mittelpunkt und die Gehwege sowie Gossen in voller Breite bei Bedarf, mindestens jedoch einmal im Monat, zu reinigen. Grünstreifen sind in der Zeit vom 01.05. bis zum 31.10. regelmäßig, jedoch mindestens einmal im Monat, zu mähen. Wenn in den Grünflächen Frühblüher angesät sind, dann gilt diese Regelung in der Zeit vom 01.07. bis zum 31.10. Die Verkehrssicherung ist dabei einzuhalten.
2. Die Reinigungspflicht umfasst die Beseitigung von Schmutz, Laub, Papier, Wildgräser und Wildkräuter, Unkraut, sonstigem Unrat, das Mähen der Grünstreifen und der Mulden sowie Beseitigung von Schnee und Eis, ferner bei Glätte das Streuen der Gehwege, der Fußgängerüberwege und gefährlichen sowie verkehrswichtigen Fahrbahnstellen.
3. Tritt eine besondere Verunreinigung durch An- oder Abfuhr von Öl, Holz, Stroh, Müll, Sperrmüll und dergleichen, durch Bauarbeiten, Unfälle oder Tiere ein, so hat der Verpflichtete die Reinigung unverzüglich vorzunehmen. Wird die Verschmutzung der Straße im Sinne von § 17 NStrG von einem Dritten verursacht, so geht dessen Reinigungspflicht zunächst vor.
4. Anfallender Schmutz, Laub, Papier, Wildgräser und Wildkräuter, sonstiger Unkraut sowie Verunreinigungen nach Nr. 3 (Unrat) dürfen nicht dem Nachbarn zugekehrt werden oder in die Gossen, Gräben und Einlaufschächte der Kanalisation gekehrt werden. Der anfallende Unrat ist einer ordnungsgemäßen Abfallbeseitigung zuzuführen.
5. Der Einsatz von Pestiziden oder sonstigen chemischen Bekämpfungsmitteln zur Beseitigung von Unkraut ist im öffentlichen Bereich untersagt.

§ 3 Schneeräum- und Streupflicht für Gehwege

1. Bei Schneefall sind werktags in der Zeit von 07.00 bis 20.00 Uhr und an Sonn- und Feiertagen von 08.00 bis 20.00 Uhr Gehwege mindestens in einer Breite von 1 Meter von Schnee und Eis freizuhalten. Dies gilt entsprechend bei Vorhandensein von nur einem ausgebauten Gehweg. Ist ein ausgebauter Gehweg an keiner Straßenseite vorhanden, so ist ein 1 Meter breiter Streifen neben der Fahrbahn oder, wo ein Seitenraum nicht vorhanden ist, am äußersten Rand der Fahrbahn freizuhalten. Wird ein Gehweg beidseitig durch Grundstücke begrenzt, so hat jeder Anlieger einen 0,50 Meter breiten Streifen zu räumen.
2. Der zu räumende Schnee ist an den Seiten des Gehweges anzuhäufen, wenn die Breite des Gehweges dies zulässt. Andernfalls ist der Schnee an den Seiten der Fahrbahnen, nicht aber vor Bushaltestellen und auf den Radwegen so abzulagern, dass der Straßenverkehr nicht behindert wird. Salzhaltiger Schnee darf nicht auf Grünstreifen gehäuft werden. An Fußgängerüberwegen, Kreuzungen und Einmündungen sind für die Fußgänger 1 Meter breite Durchgänge auf den Gehwegen freizuhalten.
3. Bei Glättebildung sind werktags in der Zeit von 07.00 bis 20.00 Uhr und an Sonn- und Feiertagen von 08.00 bis 20.00 Uhr Gehwege mindestens in einer Breite von 1 Meter mit sand- oder salzhaltigem Streugut zu bestreuen. Die Verwendung von Chemikalien ist untersagt.
4. Bei Tauwetter sind die Regeneinläufe in der Straßenrinne so zu räumen, dass das Tauwasserabfließen kann.
5. Hydranten sind in den Zeiten gemäß Abs. 1 schneefrei zu halten.

§ 4 Schneeräum- und Streupflicht für Fahrbahnen

1. Die Räum- und Streupflicht besteht grundsätzlich nur zur Sicherung des Tagesverkehrs werktags in der Zeit von 07.00 bis 20.00 Uhr und an Sonn- und Feiertagen von 08.00 bis 20.00 Uhr an verkehrswichtigen und gefährlichen Stellen.

Als verkehrswichtig gelten grundsätzlich nur Durchgangsstraßen und sonstige Verkehrsmittelpunkte, auf denen erfahrungsgemäß mit stärkerem Verkehrsaufkommen zu rechnen ist. Gefährliche Stellen sind grundsätzlich nur Fußgängerüberwege, scharfe Kurven, Straßenverengungen, Gefällstrecken, Kreuzungen und Einmündungen.

2. Bei besonders starkem Schneefall und außerordentlicher Glatteisbildung, die zu Verkehrsbehinderungen auf allen der Reinigungspflicht unterliegenden Fahrbahnen führen, sind auch diese zu räumen und streuen. Diese Verkehrsbehinderungen werden insbesondere angenommen, wenn das Befahren dieser Fahrbahnen von Rettungs- und Ver- und Entsorgungsfahrzeugen nur noch eingeschränkt möglich ist.
3. Der zu räumende Schnee ist an den Seiten der Fahrbahn anzuhäufen, wenn die Breite der Fahrbahn dies zulässt. Andernfalls ist der Schnee an den Seiten der Fahrbahnen, nicht aber vor Bushaltestellen und auf den Radwegen so abzulagern, dass der Straßenverkehr nicht behindert wird. Salzhaltiger Schnee darf nicht auf Grünstreifen gehäuft werden.

Wird eine Fahrbahn beiderseitig durch Grundstücke begrenzt, so hat jeder Anlieger in Fällen von Absatz 1 und 2 bis zur Fahrbahnmitte zu räumen.

4. Die Fahrbahnen sind mit sand- oder salzhaltigem Streugut zu bestreuen. Die Verwendung von Chemikalien ist untersagt.
5. § 3 Abs. 4 gilt entsprechend.
6. Ausgenommen von der Schneeräum- und Streupflicht für Fahrbahnen sind die in § 4 der Satzung über die Reinigung öffentlicher Straßen in der Samtgemeinde Ostheide genannten Straßen.

§ 5 Ordnungswidrigkeiten

1. Ordnungswidrig gemäß § 59 NPOG handelt, wer vorsätzlich oder fahrlässig den Geboten oder Verboten der §§ 2 Abs. 1, 3, 4 und 5, §§ 3 und 4 zuwiderhandelt.
2. Die Ordnungswidrigkeit kann mit einer Geldbuße bis 5.000,- € geahndet werden.

§ 6 Inkrafttreten

1. Diese Satzung tritt am Tage nach ihrer Bekanntmachung im Amtsblatt des Landkreises Lüneburg in Kraft.
2. Gleichzeitig tritt die Verordnung über die Art und den Umfang der Reinigung öffentlicher Straßen in der Samtgemeinde Ostheide 16.10.2012 - in Kraft getreten am 09.11.2012 - außer Kraft.
3. Diese Verordnung tritt spätestens 10 Jahre nach ihrem Inkrafttreten außer Kraft (§ 61 NPOG).

Barendorf, den 08. Juni 2021
gez. Norbert Meyer

Norbert Meyer
Samtgemeindebürgermeister

<p>Gas- und Wasserinstallation Bauklempnerei Sanitärinstallation Gasheizung Brennwerttechnik Wartung und Service Beratung</p>		<p>HELMUT KLOSE Gas-, Wasser- installations GmbH</p>
<p>Feldstraße 2 21403 Wendisch Evern</p>		<p>0 41 31 / 5 93 50</p>

Ersetzen können wir
niemanden.

Allein
lassen wir sie
trotzdem nicht!

Rat und Hilfe im Trauerfall:
(0 41 31) 24 33 0
21335 Lüneburg - Auf dem Wüstenort 2

Eigener Andachts-
und Abschiedsraum

ahorntrauerhilfelips GmbH

Lüneburg - Reppenstedt - Bardowick - Deutsch Evern

„Alles steht Kopf“ . . . und nun?

Geht es Ihnen und Ihrer Familien in dieser besonderen (Corona-)Zeit vielleicht auch so, dass Sie das Gefühl haben: „Alles steht Kopf?“

Unter diesem Titel lädt das KICK-Ostheide Eltern und Interessierte zu einem Vortrag und einem Workshop herzlich ein.

Neue Perspektiven und Potenziale im Familienleben sowie Möglichkeiten zur Unter-

stützung unserer Kinder und uns selbst in besonderen Situationen stehen dabei im Mittelpunkt der kostenfreien Veranstaltungen. Diese finden im September bzw. Oktober in Barendorf statt und können auch unabhängig voneinander besucht werden. Die Referentin ist Sabine Heggemann aus Heiligenthal.

Weitere Informationen entnehmen Sie

bitte dem Flyer und erhalten Sie im KICK-Ostheide unter Telefon 05850-472. Hier können Sie sich auch bereits jetzt zum Elternworkshop anmelden.

Hinweis: Im KICK-Ostheide finden Kinder, Jugendliche und Eltern aus der Samtgemeinde Beratung zu diversen familiären Themen bei Daniela Narjes und Tim Jarmer vom Hofe.



Alles steht Kopf

Über neue Perspektiven und Potenziale
... im Leben mit Kindern

Referentin: Sabine Heggemann

Achtsamkeitstrainerin und -coach

Vortrag:

Do, 23.09.2021, 19:00 Uhr
in der Grundschule Barendorf

Eintritt frei – ohne Anmeldung

Workshop:

Sa, 02.10.2021, 9:00 – 16:30 Uhr
im Bildungs- und Tagungszentrum
Ostheide in Barendorf

Teilnahme kostenfrei – nur mit Anmeldung
bis zum 28.09.2021 beim KICK-Ostheide
(begrenzte Personenanzahl)

KICK
OSTHEIDE

Elternsein ist Freude. Elternsein ist Wahnsinn. Elternsein ist Kunst.

Als Eltern sind wir in „normalen“ Zeiten schon gefordert immer wieder über uns selbst hinauszuwachsen. In intensiven Belastungssituationen erst recht. In ihrem humorvollen Vortrag geht Sabine Heggemann den inneren Ursachen auf den Grund, die darüber entscheiden, wie wir Situationen erleben, und was diese mit uns und unseren Kindern machen. Und sie stellt mit dem „Achtsamkeitscode“ (Unified Mindfulness & Emotioncode) Perspektiven und Möglichkeiten auf, mit denen wir ganz konkret uns selbst und unsere Kinder unterstützen können.

Sabine Heggemann

- Verheiratet, Mutter zweier Söhne
- Achtsamkeitstrainerin und -coach
- Emotionscoach und Bodycode-Anwenderin
- Schulgründerin, Umweltpädagogin

Tätigkeiten u.a. für...

- Eltern, Erzieher*innen und Lehrer*innen
- Leistungssportler*innen
- Therapeut*innen und Psycholog*innen
- diverse Institutionen, Verbände und Vereine

Zur Person



www.fokusachtsamkeit.de

Anmeldung bitte **direkt und nur im:**

KICK-Ostheide
Lüneburger Landstr. 7a
21398 Neetze

Web: www.kick-ostheide.de
Tel: 05850 - 472
E-Mail: vomhofe@kick-ostheide

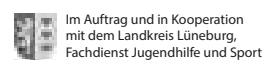

Ein neues Team stellt sich vor

Ein bunter Strauß pädagogischer und emotional-sozialer Kompetenzen

Mit der Verabschiedung zweier altgedienter Mitarbeiter aus unserer „Plapperkiste“ in den Ruhestand wurde die Einstellung neuer pädagogischer Fachkräfte in unserem Kindergarten erforderlich. Ebenso ermöglichte die Umsetzung des neuen Kindertagesstättengesetzes, weiteren Mitarbeitern einen neuen Wirkungskreis in unserer Einrichtung bieten zu können.

Wir freuen uns über die neuen „Persönlichkeiten“ in unserem Team!

Ein Team, welches sich durch seinen Facettenreichtum auszeichnet und unseren Kindern mit der Vielzahl verschiedener Blickrichtungen, einen „bunten Strauß“ Erlebnismöglichkeiten und Lernerfahrungen bereithält.

Jede unserer Kolleginnen bringt ein hohes Maß an fachlichen Kompetenzen, Berufs- und Lebenserfahrungen mit, die der Arbeit mit unseren Kindern auf vielfältige Weise zu Gute kommen.

Ein Team mit Engagement und Idealismus.

So geschieht die tägliche Arbeit mit dem Bewusstsein, dass Liebe, Wertschätzung und Verlässlichkeit die wichtigsten Voraus-



Von links: Natalia Malshakova, Natalja Kearley, Toita Hasinova, Pia Tröger, Annemarie Ziehm, Christine König, Tatjana Seifert, Katharina Brost, Olga Melker, Sarah Walz, Ute Besold, (nicht auf dem Foto), Katharina Strebel z.Zt. in

setzungen für ein vertrautes Umgehen mit unseren Jüngsten sind. Hier schaffen die Kolleginnen das Fundament für eine gute pädagogische Arbeit und die Bereitschaft bei den Kindern „die Welt begreifen und verstehen zu wollen“.

Die Kollegialität, Umsicht und Flexibilität der Mitarbeiterinnen sorgen für eine gute, verlässliche Zusammenarbeit.

Gerade für ein neuformiertes Team sind die jetzigen Auflagen, Hygienevorschriften und Maßregelungen eine große Herausforderung.

„Ihr, liebe Kolleginnen nehmt diese Herausforderung an, seid befähigt unter den jetzigen Bedingungen gute pädagogische Arbeit zu leisten und mit Ideenreichtum und Kreativität auch „Corona“ die Brisanz zu nehmen“.

Dafür möchte ich mich herzlich bei Euch bedanken!



Und da ein bereicherndes Miteinander natürlich nur mit Kindern funktioniert ... ein Foto von einigen der wichtigsten Akteure unserer Plapperkiste an der neuen Matschanlage.

PRESSEMITTEILUNG

Sprachheilkindergarten schafft Segel an – Sparkasse Lüneburg spendet 5.000 Euro

Draußen spielen bei jedem Wetter

Neu Jürginstorf. Jederzeit und bei jedem Wetter draußen spielen: Das geht jetzt im Sprachheilkindergarten in Neu Jürginstorf. Die Kita hat ein neues Segel angeschafft, das als Sonnenschutz und Regenschirm zugleich dient. Damit genug Geld für die Investition zusammenkommt, hat das Team kräftig die Werbetrommel gerührt.

„Wir haben Kekse gebacken und einen Rundbrief an die Eltern geschrieben, Facebook genutzt, unser Projekt bei der Sparkasse in Scharnebeck vorgestellt und sämtliche Freundeskreise angezapft“, erzählt Heilpädagogin Jette Bandemer. „Wir wollten dieses Segel unbedingt und haben alles dafür getan, dass wir es bekommen.“

Ihr Ziel: ausreichend Stimmen bei der Förderinitiative „Das tut gut“ der Sparkasse Lüneburg gewinnen. In der Bewerbung erläutert Claudia Adolph den Hintergrund des Projekts: „Kinder wachsen heute unter veränderten räumlichen und zeitlichen Lebensbedingungen auf“, so die Bereichsleiterin der Stiftung St. Bonifatius. Gerade die Kinder im Sprachheilkindergarten seien in vie-



Sie freuen sich für die Kinder über das neue Wettersegel im Sprachheilkindergarten: vorne Ines Möller-Plewe (l.) von der Sparkasse Lüneburg und Claudia Adolph, hinten v.l. Annegret Fink, Birgit Intemann, Antje Lösel und Jette Bandemer. Foto: Sparkasse, honorarfrei

len Entwicklungsbereichen verzögert und benötigen vielfältige Unterstützung. „Spielen und ausgiebiges Toben an der frischen Luft kann Stress und Anspannung abbauen.“ Die Wahrnehmung werde geschult, das Selbstbewusstsein gestärkt, eigene Grenzen erkannt. „Das gemeinsame Spiel fördert das Miteinander und die Sozialkompetenz.“

Die Idee hatte Erfolg: Die Investitionskosten in Höhe von 5.000 Euro übernimmt „Das tut gut“. Und so erhalten Kinder mit er-

heblichen Sprach- und Kommunikationsauffälligkeiten in Neu Jürginstorf nicht nur pädagogische und therapeutische Unterstützung, sondern spielen jetzt auch bei jeder Witterung draußen, geschützt von ihrem neuen Wettersegel. Und nachmittags können Eltern aus dem Dorf mit ihren Kindern auf das Gelände kommen.

„Toll, wie viel Eigeninitiative das Team hier gezeigt hat“, sagt Ines Möller-Plewe, Leiterin der Sparkassenfiliale in Scharnebeck. „Alle haben an einem Strang gezogen. Ich

freue mich, dass wir hier etwas Gutes für die Kinder tun können und gerade jetzt einen Schutz vor UV-Strahlung bieten können.“

Dass die Kinder von ganz allein den schützenden Schatten suchen, haben Jette Bandemer und ihre Kolleginnen schon in den ersten Einsatztagen beobachtet. „Die Kinder folgen ganz automatisch dem wandernden Schatten“, erzählt Annegret Fink. „Wir freuen uns total, dass wir dieses tolle neue Segel für sie kaufen konnten.“

Ihre Ansprechpartnerinnen für weitere Informationen:

Jana Twesten und Angela Meyer – Pressesprecherinnen der Sparkasse Lüneburg

Telefonnummer: 04131 288-2001 und 04131 288-313 0183 · E-Mail: presse@sparkasse-lueneburg.de



Installateur- und Heizungsbaumeister
Gebäudeenergieberater im Handwerk

Ihr Innungsfachbetrieb in der Ostheide

✓ Badsanierung ✓ Heizungsmodernisierung
 ✓ Solartechnik ✓ Dachrinnenservice
 ✓ Holzheizung ✓ Rohrreinigung ✓ Notdienst

Ebstorfer Str. 16 · 29553 Bienenbüttel

☎ **0 58 23 / 64 77**

E-Mail: martin.witthoeft@t-online.de



Die Samtgemeinde Ostheide
sucht zum

01.11.2021

eine ehrenamtliche

stellv. Schiedsperson
(m/w/d)

zunächst für die Dauer von 5 Jahren.

Aufgabengebiet:

- Obligatorische Streitschlichtung
(§ 1 Abs. 1 Nds. Streitschlichtungsgesetz) -
- Durchführung eines Vorverfahrens -

Voraussetzungen:

- mind. 30. Lebensjahr -
- Wohnsitz innerhalb der Samtgemeinde Ostheide -

Die Tätigkeit wird ehrenamtlich ausgeführt.
Bei Interesse an der Wahrnehmung dieser Aufgabe
übersenden Sie uns gerne eine Kurzbewerbung.

Bei weiteren Fragen zu den Aufgaben bzw.
Voraussetzungen, wenden Sie sich gerne an die
Samtgemeinde Ostheide unter der Telefonnummer
04137 / 8008-32.

PEHMÖLLER
Bestattungshaus



**abschied nehmen –
persönlich und individuell**

Ein Trauerfall stellt
Hinterbliebene vor Aufgaben,
die fachkundige Hilfe erfordern.
Wir beraten Sie, nennen die
Kosten, nehmen Ihnen alle
Formalitäten ab und begleiten
Sie in der schweren Zeit
der Trauer.

- eigene Trauerhalle
- individuelle Trauerfloristik
- Trauerbegleitung
- Erd-, Feuer-, Seebestattungen

Wir beraten Sie gern in einem
persönlichen Gespräch.

Wir sind
Tag und Nacht
für Sie da!

Bestattungshaus
Pehmöller GmbH

Rote Straße 6
21335 Lüneburg
Tel.: 0 41 31 / 4 30 71
www.pehmoeller.de

Holzbau · Einblasdämmung · Dachdeckung

**Arne
Jacob
Zimmerei**

Verdämmt gut.

- Umbau, Anbau, Neubau und
Dachaufstockungen in Holzrahmenbauweise
- Dachsanierung und Dacheindeckung
- Dachfenster – Roto Profipartner

Am Alten Sägewerk 18 · 21400 Holzen · Fon 0 41 37 - 14 50 · www.zimmerei-jacob.de

Ihr Partner
in der
Region!



KLINGE-IMMOBILIEN

Seit 1981



www.klinge-immobilien.de

Rosenthaler Weg 3 · 21398 Neetze · Tel. 05850 12 39

wirtschaftskreis
reinstorf
e.V.

www.die-gruenenseiten.de

Handwerker
und
Dienstleister
in Ihrer Nähe