

Inhaltsverzeichnis

Wichtige Rufnummern	2
Ihre Samtgemeinde Ostheide	2
Impressum/Linkliste	2
Offizielle Partnerschafts- begegnungen fallen aus!	3
Waschbären im Wohngebiet	3
Karin Kuntze - neue Kultur- beauftragte für die Ostheide	4
Kultur-Momente - Kulturangebot zum Mitmachen	5
Die Kinder- und Jugend- feuerwehr Vastorf sagt Danke!	6
Nachbarschaft Ostheide E-Mailliste	6+7
Der DörferBus Ostheide startet wieder	8
Unterhaltungsarbeiten auf dem kommunalen Friedhof in Wendisch Evern	9+12
Goldene Hochzeiten	10
Diamantene Hochzeiten	11

Notfall-Treffpunkte jetzt auch in der Samtgemeinde Ostheide

Vor geraumer Zeit sprachen der Vorsitzende des Ostheider Seniorenbeirats Wolfgang Strohmeyer und Samtgemeindebürgermeister Norbert Meyer darüber, ob es nicht auch sinnvoll sei, in der Samtgemeinde Ostheide Notfall-Treffpunkte auszuweisen.

Nach dem Vorbild anderer Landkreise sollten Bänke oder markante Standorte in den Gemarkungen der

(weiter auf Seite 3)



Quelle: Ute Klingberg



Gemeinsam für die gute Sache: Dr. Heinrich Böhm und Uwe Klein vom Lionsclub Lüneburg (sitzend v.l.), sowie der Leiter des Bauhofes der Samtgemeinde Ostheide Hans-Günter Meyer und Samtgemeindebürgermeister Norbert Meyer (stehend v.l.)

Essen wie bei Mutter'n!

Heide-Menü-Dienst

Täglich frisch gekocht, heiß geliefert, ab 1 Portion - frei Haus -

Heißlieferung auch am Sonnabend, Sonntag und an Feiertagen!

Lieferung in Lüneburg und Umgebung ☎ (0 41 31) 3 59 50

Druckerei Thormann

Dorfstr. 7a · Wendisch Evern · Telefon 0 41 31-5 78 84

Fenster und Türen Innenausbau

Dirk Koch GmbH
Floetstraße 2
21406 Melbeck

Fon 0 41 34 / 90 73 87
Fax 0 41 34 / 90 73 97
Mobil 01 60 / 96 60 66 90
dirk.koch-melbeck@web.de

Meisterbetrieb Bryndel GmbH

Elektro • Holz
Komplettsanierung

besuchen Sie uns auf
www.bryndel.de

05850 / 618

Wichtige Rufnummern

NOTRUF:

Polizei 110	Feuer 112
Rettungsdienst und Krankentransporte	0 41 31 - 1 92 22
Polizeistation Barendorf	0 41 37 - 808 870

WICHTIGE RUFNUMMERN:

Abwasserbeseitigung SG	0 41 37 - 80 08-10
bei Störungen nach Dienstschluss	01 75 - 7 91 01 51
oder	0 41 37 - 82 00 77
AVACON Störungsmeldestelle Gas	0 800 - 4 28 22 66
Störungsmeldestelle	
Strom/Wasser/Wärme	0 800 - 0 28 22 66

FACHÄRZTE FÜR ALLGEMEINMEDIZIN:

Gemeinschaftspraxis Barendorf	0 41 37 - 71 77
Dr. med. F. Lehnhoff, Valentina Makowski, Dr. med. Corinna Endler	
Dr. med. L. Pächtnatz, Neetze	0 58 50 - 15 15
Dr. med. Wiebke Danielsen-Runge & Dr. med. Nina Becker, Fachärzte für Allgemeinmedizin, Neetze	0 58 50 - 971 13 01

ZAHNÄRZTE:

Dr. Dirk Hörmiller, Neetze	0 58 50 - 4 55
Romuald Schröder, Barendorf	0 41 37 - 81 00 85
Zahnärzte am Mühlenkamp	0 41 37 - 81 00 71
Angela Strobell, Benjamin Weißenborn	
Praxisgemeinschaft Zahngesundheit Barendorf	0 41 37 - 8 14 71 20
Dr. Uta Schreiner, Dr. Alexandra Wörner	

TIERÄRZTE:

Dr. Jena, Neetze	0 58 50 - 2 72
------------------	----------------

APOTHEKEN:

Georg's Apotheke, Neetze, Am Dorfplatz 1	0 58 50 - 12 58
Linden-Apotheke, Dr. Kerstin Behr, Lüneburger Str. 10, Barendorf	0 41 37 - 80 80 06

SCHIEDSPERSONEN:

Frau Barbara Onken, Wendisch Evern	0 41 31 - 5 65 66
Herr Dirk Schulze, Barendorf	0 41 37 - 314

VERSCHIEDENES:

Gleichstellungsbeauftragte Sabine Rehder	0 41 31 - 5 97 55
Jugendbeauftragte Ursula Wulf	0 41 37 - 80 84 15
Umweltbeauftragte Susann Haas	0 58 59 - 4 41
Krankengymnastin U. Eckerlebe	0 58 50 - 15 93
Podologin Regina Ahlert	0 58 50 - 97 17 52
Heilpraktikerin Andrea Kühn	0 58 50 - 97 16 18

Tagesmütter e.V. - Verein für Tagesmütter Bei der St. Johanniskirche 3, 21335 Lüneburg	0 41 31 - 3 55 13
--	-------------------

Familienbüro Lüneburg hilft bei der Suche von Kinderbetreuung Waagestr. 3, 21335 Lüneburg	0 41 31 - 309 39 19
---	---------------------

Sozialraumprojekt KICK-Ostheide	0 58 50 - 4 72
--	----------------

Öffnungszeiten:

Neetze, Lüneburger Landstr. 7a	Di. 16.00-18.00 Uhr
Barendorf, Rathaus, Schulstr. 2	Do. 10.00-12.00 Uhr
oder nach telefonischer Vereinbarung	

1. Donnerstag im Monat, 9.30 - 12.00 Uhr: Schuldnerberatung/nur mit tel. Voranmeldung, Frau Stache, E-Mail: tina.stache@evlka.de	0 41 31-75 81 83
---	------------------

3. Donnerstag im Monat, 9.30 - 12.00 Uhr: Kurenberatung (Frau Lorenz)	
---	--

4. Donnerstag im Monat, 9.30 - 12.00 Uhr: Schwangerenberatung (MaDonna Lüneburg)	
--	--

Ihre Samtgemeindeverwaltung Ostheide

Öffnungszeiten:

Montag, Mittwoch, Freitag	8.00 bis 12.00 Uhr
Dienstag	12.00 bis 19.00 Uhr
Donnerstag	7.00 bis 12.00 Uhr

Anschrift:	Schulstraße 2, 21397 Barendorf
Zentrale:	04137/8008-0

Samtgemeindebürgermeister:

Herr Meyer	04137/8008-0
------------	--------------

FACHBEREICH 1

Leiter Bau- und Personalangelegenheiten

Herr Schlikis	04137/8008-10
---------------	---------------

Gebäudemanagement

Frau Marita Schultz	04137/8008-11
---------------------	---------------

Personalangelegenheiten

Herr Wieja	04137/8008-12
------------	---------------

Vorzimmer Samtgemeindebürgermeister, Tourismus

Frau Burmester	04137/8008-51
----------------	---------------

FACHBEREICH 2

Leiter Finanzbereich (Steuern und Abgaben, Kämmerei)

Frau Müller	04137/8008-20
-------------	---------------

Steuern (Grund- und Gewerbesteuer) und Abgaben

Frau Danial	04137/8008-22
-------------	---------------

Kindergartengebühren

Frau Viola Schultz	04137/8008-21
Frau Neumann	04137/8008-23

Hundesteuer

Herr Heinrich	04137/8008-24
---------------	---------------

Samtgemeindekasse

Frau Betzenberger, Frau Schäfer	04137/8008-26 und -25
---------------------------------	-----------------------

Elektronische Datenverarbeitung

Herr Riebau	04137/8008-15
-------------	---------------

FACHBEREICH 3

Leiter Ordnungs-, Melde- u. Personenstandswesen

Frau Lauteschlag	04137/8008-30
------------------	---------------

Soziales, Asyl-/Obdachlosenangelegenheiten

Frau Reiß	04137/8008-31
-----------	---------------

Öffentl. Sicherheit, Feuerwehr, Ordnungswidrigkeiten, Wahlen

Frau Hencke	04137/8008-32
-------------	---------------

Einwohnermeldeamt, Gewerbemeldungen, Fundsachen,

Fischereischein

Frau Hermann / Frau Weckwerth	04137/8008-33 und -34
-------------------------------	-----------------------

Standesamt, Friedhofswesen

Frau Armbrecht	04137/8008-35
----------------	---------------

E-Mail: rathaus@ostheide.de · **Internet:** www.ostheide.de

Impressum:

Herausgeber: SG Ostheide, Schulstraße 2, 21397 Barendorf
Redaktion Heidekurier: 0 41 37/80 08-12, KimMarie.Jaekel@ostheide.de
Herstellung: Druckerei Thormann, thormann-druck@gmx.de

Erscheinungsweise: Februar, April, Juni, August, Oktober, Dezember

Redaktionsschluss: 29. Juli 2020

Linkliste:

Ostheide www.ostheide.de www.die-elbtalae.de www.feuerwehr-ostheide.de www.wbv-lueneburg-sued.de www.1w-lg.net
Barendorf www.barendorf.de www.gemeinde-barendorf.de www.bto-barendorf.de www.grundschule-barendorf.de www.tus-barendorf.de
Neetze www.neetze.de www.tus-neetze.de www.cantabile-neetze.de www.zauberland-musik.de
Reinstorf www.wirtschaftskreis-reinstorf.de www.schuetzenverein-reinstorf.de www.projekt-scheune.de
Thomasburg www.thomasburg.info www.thomasburgersv.de · **Vastorf** www.vastorf.de www.vastorfer-sk.de
Wendisch Evern www.svwendischevern.de www.bsc-wendisch-evern.de www.kksv-we.de www.21403-wendisch-evern.de

(Fortsetzung von Seite 1)

Mitgliedsgemeinden mit einem Schild versehen werden, auf dem neben der Notrufnummer 112, eine Kombination aus dem Landkreiskennzeichen (LG), Kennziffer für die Samtgemeinde Ostheide (15) und eine Nummerierung für den Notfall-Treffpunkt (zum Beispiel 42) zu sehen ist. So kann der Standort im Notfall eindeutig per Mobiltelefon durchgegeben werden. Die Positionen und Nummern der „Notfall-Treffpunkte“ werden vorher durch GPS genau festgelegt und

der Kooperative Leitstelle Lüneburg mitgeteilt.

Da passte es gut, dass sich auch der Lions-Club Lüneburg für die Auszeichnung von Notfall-Treffpunkte einsetzt. Schnell war vereinbart, dass der Lions-Club die Materialkosten trägt und die Mitarbeiter der Samtgemeinde Ostheide haben die GPS-Einmessung und Aufstellung der Schilder übernommen.

Mit der Unterstützung des Lions-Club Lüneburg wurden bereits auch die Stadt

Bleckede, die Gemeinde Adendorf und die Samtgemeinde Gellersen mit Notfall-Treffpunkte-Schildern ausgestattet.

Jetzt stehen auch im gesamtem Samtgemeindegebiet der Samtgemeinde Ostheide 50 Notfall-Treffpunkte zur Verfügung, die gemeinsam mit den Mitgliedsgemeinden festgelegt wurden. „Hoffentlich werden sie nie gebraucht,“ so Samtgemeindebürgermeister Norbert Meyer, „doch wenn, ist schnelle Hilfe gewährleistet.“

Offizielle Partnerschaftsbegegnungen fallen aus!

Trotzdem soll es Veranstaltungen geben

Auch unsere partnerschaftlichen Städte- bzw. Gemeindepартnerschaften leiden unter der Corona-Pandemie. So müssen die folgenden Partnerschaftsveranstaltungen abgesagt werden:

- **Erholungsmaßnahme für Kinder aus der Partnerstadt Choiniki (Weißrussland)**, die für die Zeit vom 18.07. bis 08.08.2020 geplant war, muss abgesagt werden. Wir hoffen, dass wir im nächsten Jahr dann wieder diese Erholungsmaßnahme durchführen können und dass wir auch im nächsten Jahr auf die vielen Unterstützer und Spender hoffen können!
- **40-jähriges Partnerschaftsjubiläum mit dem Canton Criquetot L'Esneval (Frankreich)** in der Ostheide, das in der Zeit vom 20. – 24.08.2020 stattfinden sollte, wird in das nächste Jahr verschoben. Eine genaue Terminfestsetzung mit dem französischen Partnerschaftskomitee soll kurzfristig erfolgen.
- **25-jähriges Partnerschaftsjubiläum mit der Stadt Choiniki.** Auch dieses Jubiläum wollten wir noch in diesem Jahr begehen. Hierfür wird nun ein Termin im nächsten Jahr gesucht.

Die traditionelle Jugendbegegnung in der Jugendliche aus der französischen Normandie in die Samtgemeinde Ostheide gekommen wären und die in der Zeit vom 14. bis 19.04.2020 stattfinden sollte, musste abgesagt werden. **Unsere französischen Partner planen nun in der Zeit vom 20. bis 25.10.2020 zu uns in die Ostheide zu kommen.** Die französische

Seite klärt nun, ob sie den Bus für diese Zeit komplett belegt bekommen und wir hier in der Ostheide müssen klären, ob wir ausreichend Gastfamilien finden, die bereit wären, einen Jugendlichen oder eine Jugendliche aufzunehmen.

Wir würden uns daher sehr freuen, wenn Sie sich unter

carola.burmester@ostheide.de

oder telefonisch unter 04137/8008-0 in der Samtgemeindeverwaltung melden würden, um mitzuteilen, dass Sie bereit sind, als Gastfamilie für die Zeit vom 20. bis 25.10.2020 zur Verfügung zu stehen. Die deutschen Jugendlichen sollen dann im Frühjahr des nächsten Jahres wieder in die Normandie fahren.

Um in diesem Jahr aber trotzdem noch ein wenig das Partnerschaftsjubiläum mit dem Canton Criquetot L'Esneval zu feiern, planen wir unter Federführung des Komiteevorsitzenden Thomas Bieler am 22.08.2020 eine kleine Videokonferenz mit den französischen Freunden durchzuführen. Wenn Sie Interesse haben, dabei zu sein, melden Sie sich bitte in der Samtgemeindeverwaltung an (04137/8008-0). Diejenigen, die von zuhause aus dabei sein möchten, melden sich bitte per E-Mail (carola.burmester@ostheide.de) an, damit Ihnen vorab der entsprechende Einwahllink zur Videokonferenz zugeschickt werden kann. Auch wollen wir eine kleine Bildergalerie erstellen. Wenn Sie also Fotos früherer Partnerschaftsveranstaltungen zur Verfügung stellen könnten, würden wir uns sehr freuen.

Waschbären im Wohngebiet

Waschbären sind nachtaktive Allesfresser und leben bevorzugt in Wäldern und Gewässernähe. Oft zieht es diese vermeintlich süßen Tierchen aber auch in die Nähe des Menschen, wo sie enorme Schäden anrichten können. Da kann es auch schon mal vorkommen, dass sie ihr Lager auf dem Dachboden eines Wohnhauses einrichten, um in der Nacht im heimischen Garten auf Beutezug zu gehen.

Im Finkenweg in Barendorf wurde der Samtgemeinde Ostheide eine Waschbärenfamilie gemeldet, die sich auf dem Dachboden eines Einfamilienhauses eingerichtet hatte. Wir möchten die Anwohner rund um den Finkenweg über die Sichtung der Waschbären informieren. Wir bitten Sie in Zukunft ein besonderes Augenmerk auf die Lagerung von Müllsäcken und den Komposthaufen zu halten, um eine Plage und Schäden auf den Grundstücken zu vermeiden.

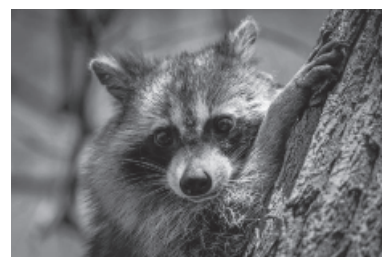

Bildquelle: <https://de.freepik.com/fotos-vektoren-kostenlos/natur>

Karin Kuntze – neue Kulturbeauftragte für die Ostheide

Hätten Sie's gewusst? Neueste Studien belegen, dass nur 10% der Menschen regelmäßig Theater, Kunstausstellungen, Lesungen oder Konzerte besuchen?

40% der Menschen könnte man als „unterhaltungsorientierte Gelegenheitsbesucher“ bezeichnen, die vor allem Events besuchen.

Und 50% der Menschen geben an, dass sie keinen Zugang zu Kultur finden: Sie begründen das mit „Kein Geld“, „Keine Zeit“ oder ganz einfach mit „Kein Interesse“. Manchmal liegt es aber auch daran, dass die Hemmschwellen, Kulturangebote wahrzunehmen, zu hoch scheinen. Das gilt insbesondere für Angebote der sogenannten „Hochkultur“. Hier verhindern Befürchtungen sich zu blamieren den Besuch von Veranstaltungen, z.B. dass man nicht passend gekleidet ist oder die „geheime Etikette“ nicht zu kennen glaubt, oder anders ausgedrückt: Wann darf man denn hier eigentlich klatschen? Und viele Menschen, die nicht bereits von jungen Jahren an mit kulturellen Angeboten aufgewachsen sind, sagen von sich, dass sie Kultur nicht verstehen und dass Kultur einfach langweilig ist.

Was also soll eine Kulturbeauftragte in der Ostheide bewirken? Und wen soll sie mit ihren Angeboten erreichen?

Um es gleich vorweg zu sagen: Kultur ist für mich viel mehr als der Besuch von Konzerten, Museen oder Theateraufführungen. Kultur findet bei Ihnen im Wohnzimmer genauso statt, z.B. wenn Sie ein Buch lesen – ob digital oder ganz traditionell. Von Koch-„Kunst“ bis Garten-„Kultur“, Kultur umgibt uns hier vor Ort, in unserer Nachbarschaft. Und gerade in letzter Zeit wird es vielen Menschen immer deutlicher: „Kultur ist systemrelevant“, denn Menschen brauchen Kultur und die Kultur braucht die Menschen – auch und besonders in herausfordernden Zeiten. Daraus leiten wir unsere Identität ab und sie hilft uns, sich mit unserem Umfeld zu identifizieren. Auch in der Samtgemeinde Ostheide ist Kultur zuhause: Da gibt es die Chöre und Musikensembles, die mindestens ein-bis zweimal im Jahr mit Konzerten an die Öffentlichkeit treten. Und unter uns wohnen Menschen, die schreiben, mit Leidenschaft Theater spielen, malen, musizieren, Gold schmieden oder fotografieren. Den kulturellen Fußabdruck der

Samtgemeinde Ostheide zu definieren, die Talente in unserer Nachbarschaft sichtbar zu machen, mit ihnen gemeinsam zu überlegen, mit welchen innovativen Formaten ihre Kunst sichtbar und hörbar werden könnte zur Freude vieler und als Inspiration für Einzelne, dieser Aufgabe möchte ich mich als Kulturbeauftragte der Samtgemeinde Ostheide stellen.

Schon einmal habe ich mich über einige Jahre mit großer Freude für die Ostheide ehrenamtlich engagiert – als Samtgemeinde-Jugendbeauftragte in den Jahren 1995 bis 2001. Zu meinen damaligen Aufgaben gehörte auch die Begleitung der Partnerschaften mit dem Canton Crique-tot-L'Esneval in Frankreich und Choinikki in Weißrussland.

Noch heute bestehen diese Partnerschaften und gegenseitige Besuche von immer neuen Heranwachsenden beleben die Freundschaft. Als Kulturbeauftragte erhoffe ich mir, unsere ausländischen Freunde zu einem regen Kulturaustausch zu motivieren. Selbst in Zeiten von Corona, auch wenn wir uns persönlich in diesem Jahr nicht gegenseitig besuchen können: eine gemeinsame Fotoausstellung, die von Bürgerinnen und Bürgern in Frankreich, Weißrussland und hier bei uns in der Ostheide entwickelt wird und unter der Überschrift „24 Stunden in...“ typische Alltagsszenen abbildet, kann für uns reisen. Das ersetzt zwar nicht den persönlichen Kontakt, aber erweitert unsere Perspektive. Gleichzeitig schaffen alle Beteiligten damit nicht nur ein bleibendes Zeitzeugnis sondern bereichern auch die „Kulturszene“ der Ostheide.

Haben Sie als Bürgerin oder Bürger der Ostheide weitere Ideen, Wünsche oder Anregungen, wie Kultur hier vor Ort in unseren Dörfern sichtbar gemacht werden kann? Oder sind Sie selbst als Musikerin oder Künstler tätig? Dann lade ich Sie hiermit herzlich ein, den Kontakt zu mir zu suchen. Gemeinsam finden wir neue Orte und Kooperationspartner, erfinden ungewöhnliche Formate und werben auch das nötige Budget ein, um die Menschen in der Ostheide – ob jung oder alt- Kultur selbst gestalten, entdecken, erleben und genießen zu lassen.

Bitte kontaktieren Sie mich gern per E-Mail unter:

kulturbeauftragte-ostheide@gmx.de



Über den Tellerrand geschaut – Mein besonderer Kultur-Tipp außerhalb der Ostheide:

Futurium – Haus der Zukünfte, Berlin

Vor Kurzem war ich beruflich in Berlin mit einer Gruppe von Kindern und jungen Erwachsenen im Alter von 7 bis 25 Jahren. Wir haben uns gemeinsam die faszinierende Ausstellung im Futurium angeschaut, das gerade gegenüber dem Kanzleramt liegt und von dort aus fußläufig in 7 Minuten zu erreichen ist.

Das Futurium ist ein Haus der Zukünfte. Hier dreht sich alles um die Frage: Wie wollen wir leben? In der Ausstellung können Besucher*innen viele mögliche Zukünfte entdecken, im Forum gemeinsam diskutieren und im Futurium Lab eigene Ideen ausprobieren. Alle Kinder und Jugendlichen waren sehr begeistert und hätten gern viel mehr als die von mir eingeplanten drei Stunden dort verbracht, um sich interaktiv mit den Themen Mensch, Natur und Technik zu beschäftigen. Und auch die erwachsenen Besucherinnen und Besucher waren absolut fasziniert. Nur gut, dass man selbst von zu Hause aus mit dem Armband, das man in der Ausstellungshalle bekommt, sich weiter schlau machen kann. Übrigens ... der Eintritt ist kostenfrei und ein Restaurant für die Pause zwischendurch gibt es vor Ort – wenn auch die angebotenen Speisen nicht ganz billig sind. Mehr Informationen finden sich unter <https://futurium.de/>

Kultur-Momente

– Kulturangebote zum Mitmachen

Diese neue Reihe von drei bis vier Veranstaltungen pro Jahr richtet sich an alle Menschen jeden Alters, die Lust haben, sich auf verschiedenen Gebieten von Kunst und Kultur entweder selbst einmal auszuprobieren oder die Ergebnisse Anderer wertschätzend zu genießen.

Und das sind die „Kultur-Momente“ 2020: Ostheidjer-Skulpturen-Sommer 2020

(Auch für Familien mit Kindern geeignet)

Gesucht werden Kleingruppen, (Wohn-)Gemeinschaften und Familien jeglicher Zusammensetzung, die Lust haben, während der Sommerferienzeit auf dem eigenen Grundstück kreativ zu werden und eine Skulptur zu erschaffen. Das Besondere daran ist: Jede Gruppe oder Familie bekommt von der Kulturbeauftragten ein Paket mit den gleichen Materialien zur Verfügung gestellt. Die Materialien können Sie ganz wie es Ihnen gefällt bearbeiten, um Ihre Skulptur zu erschaffen. Allerdings kann jede Familie, Gruppe oder Gemeinschaft bis zu **drei Gegenstände eigener Wahl** in ihr Kunstwerk integrieren. Ihrer Kreativität sind dabei keine Grenzen gesetzt. Die Skulptur sollte nach der Fertigstellung so auf Ihrem Grundstück platziert werden,

dass sie von vorbeifahrenden Fahrradfahrern und Fußgängern von außerhalb des Grundstücks leicht zu sehen ist. So, nun noch ein Schild mit den Namen der beteiligten Künstlerinnen und Künstler und dem Titel des Kunstwerks gefertigt - und zum Schluss fotografieren. Alle Fotos sollen zusammen mit der Adresse des Standortes auf der Website der Samtgemeinde Ostheide veröffentlicht werden.

Und wer weiß, vielleicht inspiriert diese Corona-freundliche, kostenfreie Freiluftausstellung ja den einen oder anderen Mitmenschen aus der Nachbarschaft dazu, mit dem Fahrrad oder zu Fuß durch die Ostheide auf dem „Skulpturenpfad“ auf Entdeckungsreise zu gehen.

Wer mitmachen möchte, meldet sich bis zum 15.07.2020 an bei Karin Kuntze unter E-Mail kulturbeauftragte-ostheide@gmx.de

Sie erhalten eine Teilnahmebestätigung, aus der Sie entnehmen können, wann und wo die kostenfrei für Sie bereitgestellten Materialien abgeholt werden können.

Die Skulpturen sollten bis zum 1. August fertig gestellt und die Fotos bei der Kulturbeauftragten der Samtgemeinde Ostheide per E-Mail eingesendet werden sein: kulturbeauftragte-ostheide@gmx.de Die Skulpturen sollten bis 30 August von außerhalb Ihres Grundstücks zu besichtigen sein.

Ausblick:

Winterklänge: Nachbarschaftskonzerte

Weitere Informationen zur Veranstaltungsreihe finden Sie zukünftig auf der Website der Samtgemeinde sowie im Heidekurier, der Ostheide-Rundschau und dem Blickpunkt Ostheide.

De Dischler



www.dedischler.de

Fenster • Türen • Küchen • Treppen • Einbauschränke • Parkett • Badmöbel
Rolläden • Markisen • Insektenschutzsysteme

Meisterbetrieb
Jannis Fretschmar

Beratung - Verkauf - Montage

Gewerbegebiet Ortsgarten 17 • 21398 Neetze
Tel. 05850-1588 • Fax 05850-1656 • Mobil 0177-4170 662 • info@dedischler.de

Ersetzen können wir
niemanden.

Allein
lassen wir sie
trotzdem nicht!

Rat und Hilfe im Trauerfall:
(0 41 31) 24 33 0
21335 Lüneburg - Auf dem Wüstenort 2

Eigener Andachts-
und Abschiedsraum

ahorntrauerhilfelips GmbH

Lüneburg - Reppenstedt - Bardowick - Deutsch Evern



Die Kinder- und Jugendfeuerwehr Vastorf sagt Danke!



Seit über 15 Jahren gibt es sie nun, die Firma TET Hygiene Vertrieb GmbH & Co KG, ein Spezialist für Hygieneprodukten und Reinigungstechnik.

Seit einigen Jahren ist die Firma im Volkstorfer Gewerbegebiet ansässig. Die Firma suchte nun den Kontakt zur örtlichen Feuerwehr. Einerseits um

Vorgaben aus den Brandschutzbestimmungen abzuarbeiten und andererseits um die Verbundenheit mit der Feuerwehr zu dokumentieren.

Dies tat sie mit einer Spende über 150,00 € zu Gunsten der Kinder- und Jugendfeuerwehr Vastorf, die sich persönlich bei Mitarbeiter Sebastian

Decker, aber auch auf diesem Wege für die Unterstützung bedanken möchte.

Das anliegende Bild entstand vor Ausbruch der Corona-Pandemie – die Spende wird mit Aufnahme des Dienstes dann in die Arbeit der Kinder- und Jugendfeuerwehr investiert.

Wir haben wahnsinnig viele Äpfel, wer braucht welche? Wir haben Karten für's Theater und können nicht hin, wer will? **Ich möchte einen Kurs Socken stopfen anbieten, wer kennt Räumlichkeiten?** Kiste mit Kinderklamotten Gr. 104-122 zu verschenken. **Quittenmarmelade gegen andere Sorten zu tauschen.** Suche Akkustichsäge zum Ausleihen über's Wochenende. **Wer hilft mir, meinen Computer zu reapiieren?** Lasst uns Apfelsaft pressen.

Herzliche Einladung für Menschen in den
Dörfern der Ostheide und Freunde!

NACHBARSCHAFT OSTHEIDE EMAILLISTE

Eine lokale Emailliste fürs Tauschen, Schenken, Leihen, Rat geben, Gemeinsam tun, Suchen + Finden. Für all die guten Dinge, die vielleicht noch jemand weinternutzen könnte, für eine nette Ankündigung oder eine Idee, die zusammen weitergesponnen werden könnte. Hier um die Ecke!

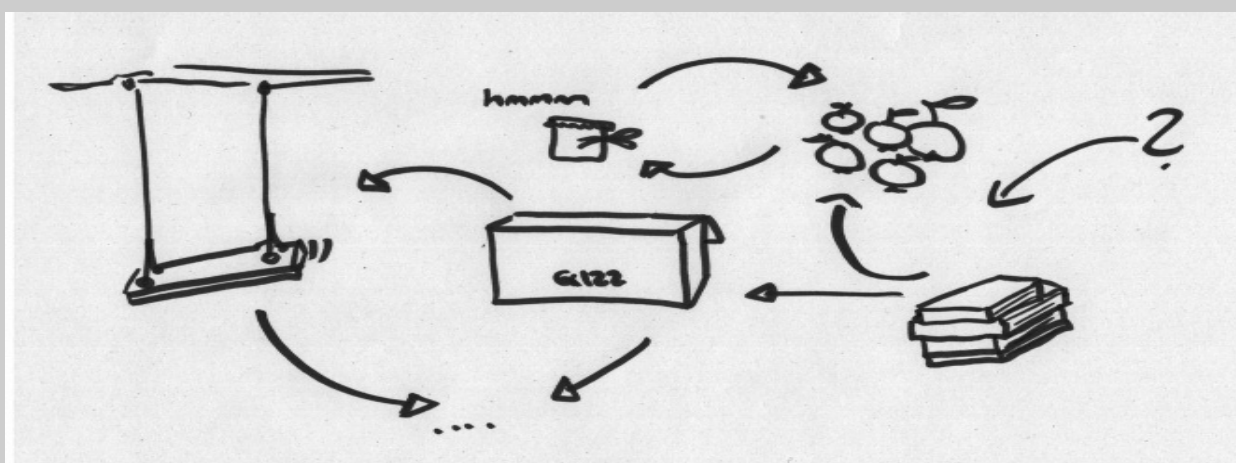

So geht's:

1. Eintragen: Email schreiben an anja.marwege@posteo.de oder felix.klose@gmail.com.
2. Link in der Bestätigungsmail anklicken und bestätigen.
3. Ab sofort erhältst du alle Mails, die über diese Liste geschickt werden.
4. Selbst Mails schicken, indem du an diese Email-Adresse schreibst:
nachbarschaftostheide@lists.posteo.de. Kurzen, eindeutigen Betreff wählen.
5. Austragen hier: <https://lists.posteo.de/listinfo/nachbarschaftostheide>

Felix Klose und Anja Marwege verwalten die Liste. Fragen und Anregungen gerne an uns. Tel: 0170-7526042 (Anja)

Wir freuen uns auf fröhlichen Austausch.



Der DörferBus Ostheide startet wieder am

Montag, den 18. Mai 2020

Folgende Einschränkungen müssen leider beachtet werden:

- 1. unsere Mitfahrer*innen müssen die Fähigkeit besitzen, allein (also ohne Fahrerhilfe) in die hintere Sitzreihe einsteigen zu können.**

- 2. Pro Fahrt werden nur 1 Person, max. 2 Personen, wenn sie aus einem Haushalt stammen befördert.**

- 3. Es können nur Fahrten gebucht werden zu**
 - Arztterminen**
 - Physiotherapie**
 - Friseur**

Bitte buchen Sie ab sofort immer Dienstags und Donnerstags zwischen 9.30 Uhr und 12.30 Uhr unter 0151/64053850 rechtzeitig Ihre Fahrten.

Unterhaltungsarbeiten auf dem kommunalen Friedhof in Wendisch Evern

Auch die Grünflächen und Bepflanzung auf dem Friedhof in Wendisch Evern haben unter den letzten trockenen Sommern gelitten. Da passte es, dass die Samtgemeinde bereits seit Jahren eine kleinere Erweiterung plante und so auch vertrockneten Bewuchs entfernen und erneuern konnte.

Der Grund der Erweiterungsarbeiten war, dass zwischenzeitlich die Rasengräber knapp wurden. Hierfür wird nun ein neuer Bereich vorgesehen. Aber auch neue Flächen für Reihengräber wurden geschaffen. Es mussten nun neue Wege angelegt werden. Außerdem

wurden in dem Zuge, auch die Hauptwege, vom Niendorfer Weg kommend, mit einem neuen Belag versehen. Auch wurden zwei neue Zapfstellen zur Bewässerung und Plätze zur Ablage von Blumenschmuck gebaut.

Jetzt wurde der Auftrag dahingehend erweitert, dass die beauftragte Firma gemeinsam mit den Mitarbeitern des Bauhofes der Samtgemeinde Ostheide neue Hecken und Bäume gepflanzt hat. Trockene und kranke Bäume wurden entfernt und im hinteren Bereich des Friedhofes wurde eine Blühwiese angelegt. Die Samtgemeinde Ostheide

investiert in diese Unterhaltungs- und Erweiterungsmaßnahme rd. 30.000 €. Jetzt macht der Friedhof wieder einen gepflegten Eindruck. Zu hoffen bleibt, dass die nächsten Sommer dem Bewuchs nicht wieder so zu schaffen machen.

Ein herzlicher Dank gilt der Wendisch Evernerin Ulrike Kruse, die der Samtgemeindeverwaltung und dem planenden Büro mit ihrem Fachwissen in Bezug auf die Bepflanzung beratend zur Seite stand.

(Fotos auf der letzten Seite)



traditionelles
HANDWERK

**UNSER
NAME IST
PROGRAMM**

Wir verwenden nur Salz aus der Saline Luisenhall – Europas letzter Pfannensaline in Göttingen. Dort wird das Salz noch genauso produziert, wie damals in Lüneburg, der Salzstadt, die uns ihren Namen gegeben hat.

Reines Salz: unverfälscht und frei von jeglichen chemischen Zusätzen, welches unsere Produkte so besonders macht – schmecken Sie den Unterschied!

Goldene Hochzeiten

Auch in jüngster Vergangenheit wurden in der Samtgemeinde Ostheide wieder Goldene Hochzeiten gefeiert. So begingen am 08.05.2020 Christine und Holger Zimmermann aus Wendisch Evern ihren Ehrentag. Leider konnte aufgrund der anhaltenden Corona-Pandemie kein persönlicher Besuch stattfinden. Die Eheleute Zimmermann haben aber einen netten Brief geschrieben und ein Bild übersandt, das wir gerne veröffentlichen! Herzlichen Glückwunsch auf diesem Wege zu Ihrem besonderen Ehefest!

Ein kleiner Empfang im Freien, bei herrlichem Wetter und unter Einhaltung der Corona-Vorgaben, gab es am 09.05.2020 anlässlich der Goldenen Hochzeit von Christel und Horst Brendemühl aus Neetze. Hier überbrachte Samtgemeindebürgermeister Norbert Meyer gemeinsam mit dem Neetzer Bürgermeister Karsten Johansson die Glückwünsche der Gemeinde und Samtgemeinde. Außerdem überbrachte der Samtgemeindebürgermeister Ehrenurkunden des Niedersächsischen Innenministers Boris Pistorius sowie des Landrates des Landkreises Lüneburg, Jens Böther.



09.05.2020 *Christel und Horst Brendemühl, Neetze*

Rat und Verwaltung der Samtgemeinde Ostheide und der Mitgliedsgemeinden wünschen allen Jubelpaaren, auch wenn aufgrund der Corona-Vorgaben keine Empfänge oder Familienfeiern stattfinden konnten, noch viele gemeinsame glückliche und harmonische Jahre. Bleiben Sie bitte gesund!



08.05.2020 *Christine und Holger Zimmermann, Wendisch Evern*

Gas- und Wasserinstallation
Bauklempnerei
Sanitärinstallation
Gasheizung
Brennwerttechnik
Wartung und Service
Beratung



**HELMUT
KLOSE**
Gas-, Wasser-
installations GmbH

Feldstraße 2
21403 Wendisch Evern

0 41 31 / 5 93 50

Ihr Damen-,
Herren- und
Kinderfriseur



www.kopfshaarstudio.de

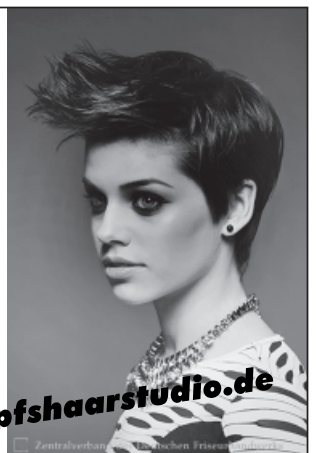

Friedhof Wendisch Evern —
Blühwiese und neue Weggestaltung



Ihr Partner  in der Region! 

KLINGE-IMMOBILIEN 
Seit 1981

www.klinge-immobilien.de

Rosenthaler Weg 3 • 21398 Neetze • Tel. 05850 12 39

PEHMÖLLER
Bestattungshaus 

**abschied nehmen –
persönlich und individuell**

Ein Trauerfall stellt Hinterbliebene vor Aufgaben, die fachkundige Hilfe erfordern. Wir beraten Sie, nennen die Kosten, nehmen Ihnen alle Formalitäten ab und begleiten Sie in der schweren Zeit der Trauer.

- eigene Trauerhalle
- individuelle Trauerfloristik
- Trauerbegleitung
- Erd-, Feuer-, Seebestattungen

Wir beraten Sie gern in einem persönlichen Gespräch.

**Wir sind
Tag und Nacht
für Sie da!**

**Bestattungshaus
Pehmöller GmbH**

Rote Straße 6
21335 Lüneburg
Tel.: 0 41 31 / 4 30 71
www.pehmoeller.de

Holzbau • Einblasdämmung • Dachdeckung

**Arne
Jacob
Zimmerei**

Verdämmt gut.

- Umbau, Anbau, Neubau und Dachaufstockungen in Holzrahmenbauweise
- Dachsanierung und Dacheindeckung
- Dachfenster – Roto Profipartner

Am Alten Sägewerk 18 • 21400 Holzen • Fon 0 41 37 - 14 50 • www.zimmerei-jacob.de



wirtschaftskreis **reinstorf** e.V.

www.die-gruenenseiten.de

Handwerker
und
Dienstleister
in Ihrer Nähe